

PORTAL DE TRANSPARÈNCIA

CAMBRA OFICIAL DE COMERÇ, INDÚSTRIA, SERVEIS I NAVEGACIÓ DE SANT FELIU DE GUIXOLS

ÍNDEX:

I.- ORGANITZACIÓ INSTITUCIONAL I ESTRUCTURA ORGANITZATIVA

1. Naturalesa jurídica i finalitats de la Cambra
2. Normativa reguladora bàsica
3. Relacions institucionals
4. Funcions
5. Línies d'activitats
6. Estructura organitzativa
7. Participació en altres persones jurídiques i institucions

II.- GESTIÓ ECONÒMICA, COMPTABLE, PRESSUPOSTÀRIA I PATRIMONIAL.

1. Règim econòmic pressupostari
2. Pressupost 2.016
3. Comptes anuals 2.015

III.- CONVENIS I SUBVENCIONS ADMINISTRACIONS PÚBLIQUES – FONTS PÚBLICS

IV.- REGIM RETRIBUTIU

CAMBRA OFICIAL DE COMERÇ, INDÚSTRIA, SERVEIS I NAVEGACIÓ DE SANT FELIU DE GUÍXOLS

El present document s'elabora en compliment el que es disposa la *Llei 19/2014, del 29 de desembre, de transparència, accés a la informació pública i bon govern*. L'article 3.1. a) inclou dins de l'àmbit d'aplicació d'aquesta llei, les **Corporacions de Dret públic en allò que afecta l'exercici de llurs funcions públiques**.

Per a complementar la informació podeu accedir al nostre web:

<http://www.cambrastfeliu.com/transparencia>

I.- ORGANITZACIÓ INSTITUCIONAL I ESTRUCTURA ORGANITZATIVA.

1.- Naturalesa jurídica i finalitats de la Cambra.

La Cambra oficial de Comerç i Indústria de Sant Feliu de Guíxols, fundada el 19 de febrer de 1905 és una Corporació de Dret públic amb personalitat jurídica i plena capacitat d'obrar per al compliment dels seus fins, que es configuren com a òrgans consultius i de col·laboració amb les administracions públiques, i que té com a finalitat la representació, promoció i defensa dels interessos generals del comerç, la indústria i els serveis, així com la prestació de serveis a les empreses.

La demarcació territorial de la Cambra de Comerç de Sant Feliu de Guíxols comprèn els municipis del Baix Empordà de Castell – Platja d'Aro i S'Agaró, Santa Cristina d'Aro i Sant Feliu de Guíxols, el del Gironès de Cassà de la Selva i Llagostera i els de la Selva de Tossa de Mar i Vidreres.

Totes les persones físiques o jurídiques que duguin a terme activitats comercials, industrials o de serveis en l'àmbit territorial de la demarcació formen part, per llei, de la Cambra, sense que aquesta adscripció obligatòria suposi cap tipus de càrrega administrativa o econòmica.

2.- Normativa reguladora bàsica (*)

- Llei 4/2014, de 1 d'abril, Bàsica de Cambres Oficials de Comerç, Indústria, Serveis i navegació (Estatal).

- Llei 14/2002, de 27 de juny, de les Cambres Oficials de Comerç, Indústria i navegació de Catalunya i del Consell General de les Cambres. (Parlament de Catalunya). Aquesta llei s'aplica en la mesura que no contradigui la llei estatal i en espera que el parlament de Catalunya porti a terme el desenvolupament normatiu de la llei 4/2014.

- Reglament de Règim interior de la Cambra de Comerç de Sant Feliu de Guíxols.

(*) En el moment d'elaborar el present document ens trobem en l'impàs normatiu de dependència de la tramitació de la llei catalana de Cambres de Comerç que desenvolupi la llei estatal promulgada l'any 2014, i que permeti igualment modificar el Reglament de Règim interior.

3.- Relacions institucionals.

- Tutela i fiscalització

Les Cambres de Comerç es troben sotmeses a la tutela de les Administracions Públiques, funció que, en essència, comprèn: a) l'exercici de la potestat d'aprovació, fiscalització dels pressupostos i comptes anuals, i de les funcions públic-administratives que puguin dur a terme; b) l'autorització de la participació de la Cambra en la creació o participació en altres persones jurídiques; i c) l'autorització de les adquisicions o alienacions de béns immobles. Així mateix, aquesta tutela s'estén als supòsits de suspensió i/o dissolució previstos per les lleis.

El Departament d'Empresa i Ocupació de la Generalitat de Catalunya actua com a òrgan tutelar de la Cambra de Comerç de Sant Feliu de Guíxols, se'ns perjudici de la Tutela que igualment exerceix l'Administració General de l'Estat en relació a les activitats d'interès general relatives al comerç exterior.

En l'àmbit econòmic i en relació als fons públics, la Cambra de Comerç de Sant Feliu de Guíxols es troba sotmesa a la fiscalització de la Sindicatura de Comptes de Catalunya i a la del Tribunal de Comptes de Madrid.

- **Organització Cameral a l'Estat.**

La Cambra de Comerç de Sant Feliu de Guíxols participa en la composició del **Ple del Consell General de Cambres de Catalunya**, Corporació de Dret públic on hi estan representades totes les Cambres de comerç catalanes.

La Llei 4/2014 va suposar la creació de la **Cambra Oficial de Comerç, Indústria, Serveis i Navegació d'Espanya**. En els òrgans de representació i govern, no hi participa la Cambra de Sant Feliu de Guíxols.

4.-Funcions Cambra de Sant Feliu de Guíxols

- **Funcions públic-administratiu.**

En els apartats 1 i 2 de l'article 5 de la Llei 4/2014, que transcrivim a continuació, estableixen les funcions públic-administratiu de les Cambres de Comerç.

1. Les cambres oficials de comerç, indústria, serveis i navegació tenen les següents funcions de caràcter publico administratiu:

- a) Expedir certificats d'origen i els altres certificats relacionats amb el tràfic mercantil, nacional i internacional, en els supòsits que prevegi la normativa vigent.*
- b) Recopilar els costums i usos mercantils, així com les pràctiques i els usos dels negocis i emetre certificats sobre la seva existència.*
- c) Ser un òrgan d'assessorament de les administracions públiques, en els termes que aquestes estableixin, per al desenvolupament del comerç, la indústria, els serveis i la navegació.*
- d) Dur a terme activitats de suport i estímul al comerç exterior.*
- e) Participar amb les administracions competents en l'organització de la formació pràctica als centres de treball inclosa en els ensenyaments de formació professional i en les accions i iniciatives formatives de la formació professional dual, en especial en la selecció i validació de centres de treball i empreses, en la designació i formació de tutors dels alumnes i en el control i avaluació del compliment de la programació, sense perjudici de les funcions que es puguin atribuir a les organitzacions empresarials en aquest àmbit.*
- f) Tramitar, en els casos que així ho requereixi l'Administració General de l'Estat, els programes públics d'ajudes a les empreses en els termes en què s'estableixin en cada cas, així com gestionar els serveis públics relacionats amb aquestes quan la seva gestió correspongui a l'Administració de l'Estat.*

g) Gestionar, en els termes de l'article 8 d'aquesta Llei, un cens públic de totes les empreses, així com dels seus establiments, delegacions i agències radicats en la seva demarcació.

h) Actuar de finestretes úniques empresarials, quan siguin requerides per a això per les administracions públiques competents.

i) Col·laborar amb les administracions públiques en la simplificació administrativa dels procediments per a l'inici i exercici d'activitats econòmiques i empresarials, així com en la millora de la regulació econòmic empresarial.

j) Impulsar actuacions dirigides a l'increment de la competitivitat de les petites i mitjanes empreses, i fomentar la innovació i transferència tecnològiques a les empreses.

k) Impulsar i col·laborar amb les administracions públiques en la implantació de l'economia digital de les empreses.

l) En cas que l'autoritat de gestió dels fons de la Unió Europea ho consideri procedent, les cambres poden participar en la gestió de fons de la Unió Europea dirigits a la millora de la competitivitat en les empreses.

2. També correspon a les cambres oficials de comerç, indústria, serveis i navegació l'exercici de les funcions publico administratives que s'enumeren a continuació, en la forma i amb l'extensió que determinin, si s'escau, les comunitats autònomes:

a) Proposar a les administracions públiques totes les reformes o mesures que considerin necessàries o convenients per al foment del comerç, la indústria, els serveis i la navegació.

b) Col·laborar en l'elaboració, el desenvolupament, l'execució i el seguiment dels plans que es dissenyin per a l'increment de la competitivitat del comerç, la indústria, els serveis i la navegació.

c) Col·laborar amb les administracions públiques com a òrgans de suport i assessorament per a la creació d'empreses.

d) Col·laborar amb les administracions públiques mitjançant la realització d'actuacions materials per a la comprovació del compliment dels requisits legals i verificació d'establiments mercantils i industrials en compliment del que estableix la normativa general i sectorial vigent.

e) Elaborar les estadístiques, les enquestes d'avaluació i els estudis que considerin necessaris per a l'exercici de les seves competències.

f) Promoure i cooperar en l'organització de fires i exposicions.

g) Col·laborar en els programes de formació establerts per centres docents públics o privats i, si s'escau, per les administracions públiques competents.

h) Informar dels projectes de normes emanats de les comunitats autònomes que afectin directament els interessos generals del comerç, la indústria, els serveis o la navegació, en els casos i amb l'abast que l'ordenament jurídic determini.

i) Tramitar els programes públics d'ajudes a les empreses en els termes que s'estableixin en cada cas, així com gestionar serveis públics relacionats amb aquestes, quan la seva gestió correspongui a l'administració autonòmica.

j) Col·laborar amb l'administració competent informant dels estudis, treballs i accions que es duguin a terme per a la promoció del comerç, la indústria, els serveis i la navegació.

k) Contribuir a la promoció del turisme en el marc de la cooperació i col·laboració amb les administracions públiques competents.

l) Col·laborar amb les administracions competents per facilitar informació i orientació sobre el procediment d'avaluació i acreditació per al reconeixement de les

competències professionals adquirides per experiència laboral, així com en l'aportació d'instal·lacions i serveis per a la realització d'algunes fases del procediment, quan les administracions esmentades ho estableixin.

m) Les cambres de comerç també poden exercir qualsevol altra funció que les comunitats autònomes, en l'exercici de les seves competències, considerin necessàries.

- Funcions privades.

D'acord amb l'apartat 3 de la Llei 4/2014, les Cambres de comerç, poden portar a terme altres activitats, que han de tenir caràcter privat i s'han de prestar en règim de lliure competència, que contribueixin a la defensa, suport o foment del comerç, la indústria, els serveis i la navegació, o que siguin d'utilitat per a l'acompliment de les finalitats indicades i, en especial, establir serveis d'informació i assessorament empresarial. Així mateix, poden difondre i impartir formació en relació amb l'organització i gestió de l'empresa; prestar serveis de certificació i homologació de les empreses i crear, gestionar i administrar borses de franquícia, de subproductes, de subcontractació i de residus, així com llotges de contractació, en compliment dels requisits que exigeix la normativa sectorial vigent per a l'exercici d'aquestes activitats.

També poden exercir activitats de mediació, així com d'arbitratge mercantil, nacional i internacional, de conformitat amb el que estableix la legislació vigent.

Les funcions privades es troben sotmeses al Dret privat.

5.- Línies d'activitats.

La cambra de Comerç de Sant Feliu de Guíxols estructura les seves activitats en cinc línies:

- Internacionalització
- Programes Públics.
- Tràmits.
- Institucional – Gestió.
- Serveis privats.

Les 4 primeres línies es vinculen a funcions públic-administratives, mentre que la darrera, Serveis Privats, es correspon amb funcions privades de serveis a les empreses.

6.- Estructura organitzativa

6.1. Òrgans de Govern

Els òrgans de govern de la Cambra són el Ple, el Comitè Executiu i el President.

- **Ple.**

El Ple és l'òrgan suprem de govern i representació de la Cambra. Està integrat per 24 membres: 21 elegits per eleccions i 3 proposats per les organitzacions empresarials amb representativitat a la demarcació.

El sistema electoral cameral parteix de la confecció del cens d'electors constituït per totes les persones físiques o jurídiques, nacionals o estrangeres, que exerceixin activitats comercials, industrials o de serveis en la demarcació (excepte algunes activitats professionals o del sector primari que es troben excloses). El cens preveu una classificació dels electors amb dret de vot, distribuït en sectors empresarials a fi i a efectes que tots els sectors empresarials puguin trobar-se representats en el Ple.

El Ple, com a òrgan suprem, actua en plenitud de funcions, entre les que destaquem: a) nomenar el President i Comitè executiu de la corporació; b) aprovació dels reglament intern i altra normativa de funcionament; i aprovació de pressupostos i comptes anuals.

- **Comitè Executiu**

El Comitè executiu és l'òrgan col·legial permanent de gestió, administració i proposta de la Cambra de Comerç, escollit pel Ple d'entre els seus membres. En l'actualitat està format per 8 persones.

- **President**

El President és l'òrgan de govern unipersonal i exerceix la representació de la cambra, la presidència de tots els òrgan de govern col·legials i és el responsable de l'execució dels acords que s'adoptin.

6.2. Composició òrgans de govern.

El cens electoral que es va confeccionar per les darreres eleccions a Cambra de Comerç de Sant Feliu de Guíxols va utilitzar com indicadors les dades del VAB i Ocupació per sectors facilitades per l'INDESCAT, segons els grups o branques d'activitat econòmica. D'acord amb aquests paràmetres, en resultaren 10 grups electorals que es repartiren els 21 membres a elegir del Ple de la següent forma:

Grup	Categoria	Descripció	Vocals
1	Única	Indústries extractives no metàl·liques, petroli, energia i aigua. Extracció i producció de metalls, produccions metàl·liques, maquinària i equips.	1
2	Única	Indústries tèxtils, confecció, cuir i calçat. Indústries paper, arts gràfiques i suports enregistrats. Indústries químiques, cautxú i plàstic. Material de transport.	1
3	Única	Fusta, suro i altres manufactures	1
4	Única	Indústria alimentació, begudes i tabac	1
5		Construcció	5
	1	Preparació d'obres, construcció general d'immobles i obres d'enginyeria civil	3
	2	Instal·lacions i acabament d'edificis i obres	2
6		Comerç i reparacions	4

	1	Venda, manteniment i reparació de vehicles a motor. Comerç a l'engròs i intermediaris del comerç.	1
	2	Comerç al detall alimentació	1
	3	Comerç al detall no alimentari. Comerç Integrat i ambulant. Altres reparacions	2
7		Hoteleria	3
	1	Hotels, càmpings i altres tipus D'allotjament de curta durada	1
	2	Restaurants, menjadors col·lectius i provisió de menjars preparats. Establiments de begudes	2
8	Única	Transport, emmagatzematge i comunicacions	1
9	Única	Mediació financera. Activitat immobiliària, lloguers; serveis personals	2
10	Única	Altres serveis destinats a la venda	2
		TOTAL VOCALS	21

A aquests 21 vocals cal afegir-hi 3 més procedents de les OOEE. Per tant el total de membres del Ple de la Cambra de Comerç, Indústria, Serveis i Navegació de Sant Feliu de Guíxols es de 24.

El Resultat del darrer procés electoral al Ple de la Cambra fou:

Grup	Cate- goria	Vo- cals	Membres del Ple	Representants
1	ÚNICA	1	PERLUM PERSIANAS Y PUERTAS, S.L.	Sr. Eduard Negra Rabasedas
2	ÚNICA	1	DUCFORM, S.A.	Sr. Alfons Duch Isern
3	ÚNICA	1	MANUEL SERRA, S.A.	Sr. Manel Serra Barnés
4	ÚNICA	1	BDF NATURAL INGREDIENTS,S.L.	Sr. Eduard Bosch Domingo
5	1	3	FIVALLER, S.L.	Sr. Narcís Llinàs Gavilan
			JOAQUIM COMAS CORRIUS, S.L.	Sra. Olga Vila Prat
			MIRFER, S.A.	Sr. Josep Mir Fernández
	2	2	DIAN INSTAL.LACIONES,S.L.	Sr. Joan López Loubat
			JOSEP TORRES FITÓ	Sr. Josep Torres Fitó
6	1	1	CASAS MASGRAU, S.A.	Sr. Joan Casas Puig
	2	1	CÀRNIES TREBOL 2000, S.L.	Sra. M ^a Teresa Díaz Comas
	3	2	FRANC,S.A.	Sr. Salvador Giraut Cot
			MARBRES TOGI, S.L.	Sr. Carles Brusi Ayats
7	1	1	HOTEL DE LA PLAYA, S.A.	Sr. Carme Hospital Poch
	2	2	HOTEL AROMAR, S.A.	Sr. Tomà Balliu Torres
			RISSECH COLLELL, S.L.	Sr. Jordi Rissech Collell
8	ÚNICA	1	TRANSPORTS AYACH, S.L.	Sr. Pere Ayach Costa
9	ÚNICA	2	ADMINISTRACIONES RUDAURA, S.L.	Sra. Emanuela Carmenati
			BANCO DE SABADELL S.A.	Sra. Eulàlia Mas Masó
10	ÚNICA	2	CLUB NÀUTIC PORT D'ARO	Sr. Tomàs Fanjul Herrero

	MAF.C3, S.L.	Sr. Joan Puig Valls
Organitzacions empresarials	VICENTE CARMENATI FRANCIA (†)	
	ALBERT SIBILS ENSESA	
	CARLES TESOIRO CID	

La composició actual del **Comitè executiu** és:

President: Sr Joan Puig i Valls
 Vicepresident primer: Sr Joan Casas i Puig
 Vicepresident segon: Sr Eduard Bosch i Domingo
 Tresorer: Sra Eulàlia Mas i Masó
 Vocals: Sr Pere Ayach i Costa
 Sr Albert Sibils i Ensesa
 Sr Olga Vila i Prat
 Sr Eduard Negre i Rabasedas

6.3. Comissions de treball i vocals consultors.

L'organigrama bàsic de la cambra es complementa amb el Consell Assessor, les Comissions de Treball i la participació de tercers, com a vocals consultors.

6.4. Personal Laboral

En l'organigrama de les Cambres de Comerç s'hi requereix la presència d'un Secretari General, i, si escau, un Director Gerent, que són nomenats i cessats pel Ple a proposta del Comitè Executiu. Aquests dos càrrecs són considerats càrrecs d'alta direcció.

El planter laboral de la Cambra, inclòs Secretari, es compon de 4 persones que es relacionen en el següent organigrama:

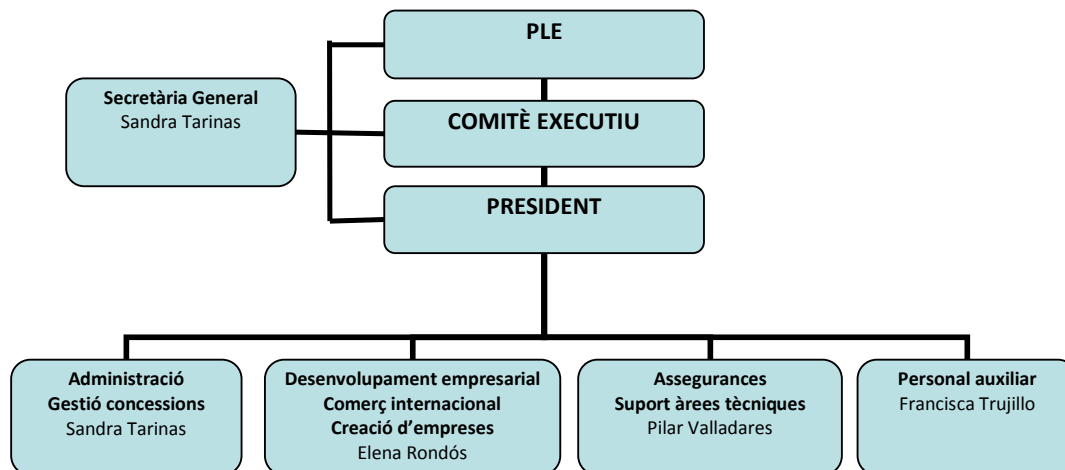

7. - Participació en altres persones jurídiques.

Per a l'exercici de les seves funcions, Les Cambres de comerç també poden promoure i participar en tota classe de persones jurídiques. Les persones jurídiques en què participa la Cambra de Comerç de Sant Feliu de Guíxols són:

- Patronat de Turisme Girona – Costa Brava
- Institut Català del Suro
- Consell General de les Cambres Oficials de Comerç, Indústria i Navegació de Catalunya
- Cambra de Comerç Internacional
- ASCAME (Associació de Cambres de Comerç del Mediterrani)
- Consell Escolar IES Sant Feliu (Sant Feliu de Guíxols).
- Projecte Singular Garbí (instituts de Sant Feliu de Guíxols, Cambra de Comerç i el Departament d'Ensenyament).
- Cicle formatiu sobre manteniment d'embarcacions d'esbarjo i serveis portuaris (IES Sant Feliu) (Sant Feliu de Guíxols).
- GiG (Grup Impuls Gironí).
- Girona Centre Logístic.
- TAG (Tribunal Arbitral de Girona).
- Estació Nàutica Sant Feliu de Guíxols.
- Associació Promoció d'esdeveniment Girona (antic Girona Convention Bureau).

II.- GESTIÓ ECONÒMICA, COMPTABLE, PRESSUPOSTÀRIA I PATRIMONIAL.

1. Règim econòmic pressupostari.

D'acord amb l'article 19 de la Llei 4/2014, els ingressos de les Cambres poden provenir de :

- a) Els ingressos ordinaris i extraordinaris obtinguts pels serveis que prestin i, en general, per l'exercici de les seves activitats.*
- b) Els productes, rendes i increments del seu patrimoni.*
- c) Les aportacions voluntàries d'empreses o entitats comercials.*
- d) Els llegats i donatius que puguin rebre.*
- e) Els procedents de les operacions de crèdit que es facin.*
- f) Qualsevol altres que els puguin ser atribuïts per llei, en virtut de conveni o per qualsevol altre procediment de conformitat amb l'ordenament jurídic.*

Les Cambres de Comerç auditen els seus comptes anuals, sotmeten a aprovació de l'òrgan tutelar tant els pressupostos com els comptes anuals, i es troben sotmeses a la fiscalització de la Sindicatura de Comptes i el Tribunal de Cuentas.

Així mateix, les Cambres de Comerç han de mantenir una comptabilitat diferenciada en relació a les seves activitats públiques i privades, sense perjudici de la unitat dels comptes anuals.

Atenent l'article 19 de la llei 19/2014, de transparència, assenyalar que el pressupost de la Cambra té els ingressos corresponents a les funcions públiques i a les activitats privades. De tal forma que el pes econòmic dins del pressupost de les funcions públiques es el que es detalla a continuació:

Segons la previsió del pressupost 2016:

- Import total Ingressos: 239.867,00€
- Import Ingressos Públics: 77.277,00 €

Aquests ingressos representen el 32,22 % del total del pressupost

2. Pressupost 2016

El pressupost ordinari d'ingressos de la Cambra de Sant Feliu de Guíxols per a l'exercici 2016 va ser aprovat pel Ple el 30 de novembre de 2015 amb uns ingressos de 239.867,00€ i es disposa de la resolució d'aprovació del secretari general del Departament d'Empresa i Ocupació de la Generalitat de Catalunya de data 12 de gener del 2016.

INGRESSOS

	Pressupost 2016
Ingressos per recurs cameral permanent (Minoracions)	0
Ingressos de l'activitat (Incloes subvencions)	239.717,00
Ingressos financers	150,00
Ingressos excepcionals	0
Total ingressos	239.867,00

DESPESES

	Pressupost 2016
Despeses per activitats	29.650,00
Despeses de personal	92.907,00
Altres despeses de l'activitat (publicacions i subscripcions, arrendaments, taxes /tributs)	103.660,00
Amortitzacions	13.000,00
Despeses financeres	650,00
Total despeses	239.867,00
RESULTAT (Pressupost equilibrat)	0

3. Comptes anuals 2015.

Els comptes anuals a 31 de desembre de 2.015 van ser aprovat pel Ple de la Cambra de Sant Feliu de Guíxols el passat 29 de març del 2016, i han estat auditats:

INGRESSOS

	Pressupost 2015	Realitzat	% variació
Ingressos per recurs cameral permanent (Minoracions)	0,00 -566,00	2.058,63 -369,19	-34,77
Ingressos de l'activitat (Incloses subvencions)	285.949,00	345.090,99	20,68
Ingressos excepcionals	0,00	2.089,11	
Ingressos financers	300,00	339,05	13,02
Total ingressos	285.683,00	349.208,59	22,24

DESPESES

	Pressupost 2015	Realitzat	% variació
Despeses per activitats	40.866,00	7.548,49	81,53
Despeses de personal	131.103,04	137.976,96	5,24
Altres despeses de l'activitat (Arrendaments, serveis professionals independents, rimes assegurances, taxes /tribus, etc)	100.065,00	173.703,40	73,59
Amortitzacions	13.000,00	10.985,69	-15,49
Despeses financeres	650,00	1.283,16	97,41
Pèrdues procedents immobilitzats i despeses extraordinàries	0	12.487,59	
Total despeses	285.683,00	343.985,29	20,41
RESULTAT POSITIU	0	5.223,30	

RESULTAT LIQUIDACIÓ PRESSUPOST

	Pressupost inicial	Total realitzat	Desviació Pres/real.
I. INGRESSOS ORDINARIS (+)	285.683,00	349.208,59	22,24 %
II. DESPESES ORDINARIES (-)	-285.683,00	-343.985,29	20,41 %
RESULTAT DE LA LIQUIDACIÓ	0,00	5.223,30	

(=)		
-----	--	--

INFORME D'AUDITORIA INDEPENDENT DE COMPTES ANUALS

Al President de la CAMBRA OFICIAL DE COMERÇ, INDÚSTRIA I NAVEGACIÓ DE SANT FELIU DE GUÍXOLS, per encàrrec del Comitè Executiu

Informe sobre els comptes anuals

Hem auditat els comptes anuals adjunts de la CAMBRA OFICIAL DE COMERÇ, INDÚSTRIA I NAVEGACIÓ DE SANT FELIU DE GUÍXOLS, que comprenen el balanç a 31 de desembre de 2015, el compte de pèrdues i guanys, l'estat de canvis en el patrimoni net, l'estat de fluxos d'efectiu, la memòria i la liquidació pressupostària corresponents a l'exercici finalitzat en aquesta data.

Responsabilitat del Comitè Executiu en relació amb els comptes anuals

El Comitè Executiu és responsable de formular els comptes anuals adjunts, de forma que expressin la imatge fidel del patrimoni, de la situació financera i dels resultats de la CAMBRA OFICIAL DE COMERÇ, INDÚSTRIA I NAVEGACIÓ DE SANT FELIU DE GUÍXOLS, de conformitat amb el marc normatiu de informació financera aplicable a l'entitat a l'Estat Espanyol, que s'identifica en la nota 2.1 de la memòria adjunta, i del control intern que considerin necessari per a permetre la preparació de comptes anuals lliures d'incorrecció material, degudes a frau o error.

Responsabilitat de l'auditor

La nostra responsabilitat es expressar una opinió sobre els comptes anuals adjunts basada en la nostra auditoria. Hem dut a terme la nostra auditoria de conformitat amb la normativa reguladora de l'auditoria de comptes vigent a l'Estat Espanyol. Aquesta normativa exigeix que complim amb els requisits d'ètica, així com que planifiquem i executem l'auditoria a la fi d'obtenir una seguretat raonable que els comptes anuals estan lliures d'incorreccions materials.

Una auditoria requereix de l'aplicació de procediments per obtenir evidència d'auditoria sobre els imports i la informació revelada en els comptes anuals. Els procediments seleccionats depenen del judici de l'auditor, inclosa la valoració dels riscos d'incorrecció material en els comptes anuals, deguda a frau o error. En efectuar aquestes valoracions del risc, l'auditor té en compta el control intern rellevant per a la formulació per part de l'entitat dels comptes anuals, a la fi de dissenyar els procediments d'auditoria que siguin adequats en funció de les circumstàncies, i no amb la finalitat d'expressar una opinió sobre l'eficàcia del control intern de l'entitat. Una auditoria també inclou l'avaluació de l'adequació de les polítiques comptables aplicades i de la raonabilitat de les estimacions comptables realitzades per la direcció, així com l'avaluació de la presentació dels comptes anuals presos en el seu conjunt.

Considerem que l'evidència d'auditoria que hem obtingut proporciona una base suficient i adequada per a la nostra opinió d'auditoria.

Fonament de l'opinió amb excepcions

Durant l'exercici 1999 la Cambra va procedir a la revalorització dels imports comptabilitzats en el compte de terrenys i edificis en 79.654,44 euros, per adequar-ho al valor cadastral considerat per l'Ajuntament de Sant Feliu de Guíxols en la liquidació de l'Impost sobre Bens Immobles. Des del punt de vista comptable, només s'accepten aquelles revaloritzacions realitzades a partir d'una normativa legal.

Opinió amb excepcions

Segons la nostra opinió, excepte pels efectes del fet descrit en el paràgraf de "Fonament de l'opinió amb excepcions", els comptes anuals adjunts expressen, en tots els aspectes significatius, la imatge fidel del patrimoni i de la situació financera de la **CAMBRA DE COMERÇ, INDÚSTRIA I NAVEGACIÓ DE SANT FELIU DE GUÍXOLS** a 31 de desembre del 2015, així com dels seus resultats, de la liquidació pressupostària i fluxos d'efectiu corresponents a l'exercici finalitzat en aquesta data, de conformitat amb el marc normatiu d'informació financera que resulta d'aplicació i, en particular, amb els principis i criteris comptables continguts, diferenciant les partides públiques de les privades.

Paràgraf d'èmfasi

Cridem l'atenció sobre la nota 14 a on s'indica que s'està pendent de l'aprovació de la Nova Llei Catalana de Cambres per part del Govern de la Generalitat de Catalunya, i sobre la variació que aquesta pot portar en la forma i extensió del finançament de les Cambres Catalanes. També cal esmentar, tal com es menciona a la nota 1, que la Cambra de Sant Feliu de Guíxols juntament amb la Cambra de Palamós estan en procés de fusió, esperant l'aprovació de la nova Llei Catalana de Cambres. Aquestes qüestions no modifiquen la nostra opinió.

Informe sobre altres requeriments legals i reglamentaris

En relació el que estableix l'article 44.6 de la Llei 14/2002, sobre l'atorgament de subvencions i acords no previstes en els plans camerals quan es tracti d'activitats relacionades amb les finalitats pròpies de les cambres, sempre que, globalment considerades, quan es faci a càrrec dels ingressos provinents del recurs cameral permanent, no excedeixin el deu per cent dels ingressos nets per aquest recurs de l'exercici que correspongui, un cop restats els afectats als plans camerals, la Cambra Oficial de Comerç, Indústria i Navegació de Sant Feliu de Guíxols no ha efectuat cap operació amb les característiques establertes en el present article, pel que en la nostra opinió la Cambra Oficial de Comerç, Indústria i Navegació de Sant Feliu de Guíxols compleix el que estableix l'article 44.6 de la Llei 14/2002

La Cambra Oficial de Comerç, Indústria i Navegació de Sant Feliu de Guíxols, per l'exercici tancat a 31 de desembre de 2015, compleix amb els requisits de l'afectació dels recursos previst en l'article 45 de la Llei 14/2002 de 27 de juny, de les cambres oficials de comerç, indústria i navegació de Catalunya, que estableix que les dues terceres parts del rendiment de l'exacció que recau sobre les quotes de l'Impost de Societats, estaran afectades al finançament del Pla Cameral de Promoció d'Exportacions i la tercera part restant estarà afectada al finançament del Pla Cameral de Desenvolupament Empresarial. Per altre part, i tal com es menciona en l'apartat 14 de la memòria, enguany la Cambra Oficial de Comerç, Indústria i Navegació de Sant Feliu de Guíxols, per l'exercici tancat a 31 de desembre de 2015, també compleix els requisits d'autofinançament a càrrec del recurs cameral permanent previst en l'article 46 de la Llei 14/2002 de 27 de juny que estableix que els ingressos de les cambres oficials de comerç, indústria i navegació de Catalunya procedents del recurs cameral permanent no han de superar el seixanta per cent del total d'ingressos de cada corporació. A aquest efecte, no es tenen en compte els recursos afectats per llei.

Girona, 22 d'abril del 2016

CATAUDIT Auditors Associats, S.L.
C/Bonestrud de Porta, 31, 20n 3a - 17001 Girona
Número de ROAC: S1709

Josep M. RIGAT FARRÉ
Número de ROAC: 16312
Soci

Col·legi
de Censors Jurats
de Comptes
de Catalunya



CATAUDIT AUDITORS
ASSOCIATS, SL

Any 2016 Num. 20/16/02046
IMPORT COL·LEGIAL: 96,00 EUR

.....
Informe subjecte a la normativa
reguladora de l'activitat
d'auditoria de comptes a Espanya
.....

III.- CONVENIS I SUBVENCIONS ADMINISTRACIONS PÚBLIQUES - FONS PÚBLICS.

L'exercici 2015, els ingressos provinents de fons públics computats per la cambra de Comerç de Sant Feliu de Guíxols fou de 36.591,58 €, fet que va suposar un percentatge del 10,48 % respecte el total dels ingressos de la Corporació.

Els fons públics que es previst percebre durant l'exercici 2016, deriven tots de subvencions o convenis de col·laboració amb administracions públiques. Tots els fons públics que es perceben tenen un destí finalista vinculat a un servei o activitat concreta que genera les seves corresponents despeses d'activitat. Alguns d'aquests convenis o subvencions no s'atorguen directament o de forma exclusiva a la Cambra de Comerç de Sant Feliu de Guíxols, sinó que s'insereixen dins de programes públics que executen el conjunt de les cambres de Comerç catalanes o espanyoles. Aquest fet suposa que part d'aquests fons públics es percebi de la Cambra de Comerç, Indústria, Serveis i Navegació d'Espanya o bé del Consell General de les Cambres Catalanes.

La **previsió** pressupostària per a l'exercici 2016 sobre els fons públics a percebre de la Cambra de Comerç de Sant Feliu de Guíxols és 77.277 € representant un percentatge de 32,22 % respecte el total dels ingressos pressupostats:

Origen	Import
Consell de Cambres de Catalunya - Conveni Marc Generalitat-	7.500,00 €
Cámara de España -PICE-	56.101,00 €
Cámara de España –Internacional -	8.876,00 €
Cámara de España -Comercio minorista-	4.800,00 €
TOTAL	77.277,00 €

A continuació descrivim les accions, programes, projectes que durant l'exercici 2016 la Cambra de Comerç de Sant Feliu de Guíxols preveu executar amb fons públics. Hem de fer palès que es parteix de previsions pressupostàries i que la percepció d'alguns dels fons públics que es descriuen es troba pendent de signatura o és incert que s'assoleixin.

- **Consell de Cambres de Catalunya. Conveni Marc amb el Departament d'empresa i Ocupació de la Generalitat de Catalunya.** El Consell de Cambres de Catalunya té previst renovar el conveni marc que signa amb la Generalitat de Catalunya que comprèn diverses línies d'actuació. La previsió pressupostària feta pel la cambra de Comerç de Sant Feliu de Guíxols es percebre l'import de 7.500 € en execució de les activitats derivades del referit conveni.
- **Cámara de España – Programa PICE-.** En el *Programa Integral de Cualificación y Empleo – PICE* – hi participen diverses administracions públiques i el seu finançament és bàsicament provinent de la U.E. La Cambra de Comerç de Sant Feliu de Guíxols n'és

un actor principal en el demarcació i hi participa via conveni signat amb la Cámara de España. La previsió pressupostària de l'execució del referit programa durant el 2016 és de percepció de fons per import de 56.101 €.

<http://www.empleoygarantiajuvenil.es/>

- **Cámara de España – Internacional** -. Conveni signat amb la Cámara de España per accions de promoció dirigides a les empreses que s'internacionalitzin. La previsió pressupostària de fons a percebre el 2016 és de 8.876 €.
- **Cámara de España – Competitividad comercio minorista**-. Conveni signat amb la Cámara de España per accions d'assessorament i tallers formatius adreçats al sector del comerç minorista. La previsió pressupostària de fons a percebre el 2016 és de 4.800 €.

IV.- RÈGIM RETRIBUTIU.

- Retribució personal laboral.

Tot el personal de la Cambra es troba sotmès al Dret laboral, de conformitat amb allò que disposa l'article 15 de la Llei 4/2014, d'1 d'abril, Bàsica de les Cambres Oficials de Comerç, Indústria, Serveis i Navegació.

La retribució del personal laboral estarà sotmesa al Conveni Col·lectiu d'Oficines i Despatxos (Resolució EMO/1680/2013).

El reglament de règim interior preveu a l'article 64 el procediment de contractació i de les incompatibilitats.

La Cambra de Sant Feliu de Guíxols també acull, ocasionalment, estudiants de grau en pràctiques, provinents de les branques amb el seus àmbits d'actuació i del Projecte Singular Garbí.

La contractació del personal al servei de la cambra es realitzarà mitjançant una empresa consultora externa de selecció, respectant el principi de publicitat de l'oferta pública de contractació, de la convocatòria del concurs de selecció i de l'accés a les places ofertades, respectant en tot moment l'oferta preferencial al personal de la Corporació.

Les incompatibilitats en matèria de personal al servei de la Cambra es regiran per les disposicions de l'Estatut dels Treballadors.

El personal de la institució, en funció de la seva descripció de treball, desenvolupa activitats tant en l'àmbit de les funcions públiques com en l'àmbit de les activitats privades, essent la dedicació del personal i la retribució associada a les funcions públiques del 33,22% i per l'import de 30.863,95 €.

Les retribucions brutes anuals del personal de la Corporació (4 persones) previstes per a l'exercici 2016 és de 92.907,74 €, un 29% menys que el previst per a l'exercici 2015.

Retribucions brutes anuals 2016 agrupades per categories professionals:

	Retribució bruta anual (*)
Equip Direcció (1)	11.852,00 €
Equip Tècnic (2)	57.895,00 €
Equip Administratiu i auxiliar (1)	23.160,00 €

- **Retribució òrgans de govern.**

Els òrgans de Govern de la Corporació no perceben retribució per a l'acompliment de les seves funcions i, reglamentàriament, no podran ser treballada ors de la Cambra ni participar en obres o concursos de la Corporació. Així mateix, no podran trobar-se inhabilitats per incapacitat, inelegibilitat o incompatibilitat per la normativa vigent, ni trobar-se culpables en un procediment concursal qualificat de culpable, ni trobar-se complint una pena privativa de llibertat.

Els membres dels òrgans de govern de la Cambra, així com els membres de les Comissions Consultives o qualsevol altre persona que ostenti una representació en nom de la Cambra, no percebrà cap retribució.

- **Dietes i despeses de desplaçament.**

El règim de dietes (despeses desplaçaments, manutenció, etc.) que meriten el personal de cambra és el previst en el Conveni Col·lectiu abans esmentat. Els membres dels òrgans de govern estan sotmesos al mateix règim de dietes per desplaçaments i manutenció en exercici de les seves funcions que s'aplica al personal laboral.

El total de les despeses per dietes i despeses de desplaçament (personal laboral i òrgans de govern inclosos) de l'exercici 2015 fou de 288,47 €, mentre que el pressupost 2016 preveu un import de 1.600 € per aquests conceptes.